

Настройка VPN-соединения на маршрутизаторе D-Link DI-524

1. Для подключения к маршрутизатору вам необходимо ввести в строку адреса своего браузера адрес <http://192.168.0.1> (в других моделях этот адрес может быть другим, подробнее о подключении к маршрутизатору смотрите в инструкции по эксплуатации приложенной к вашему устройству).

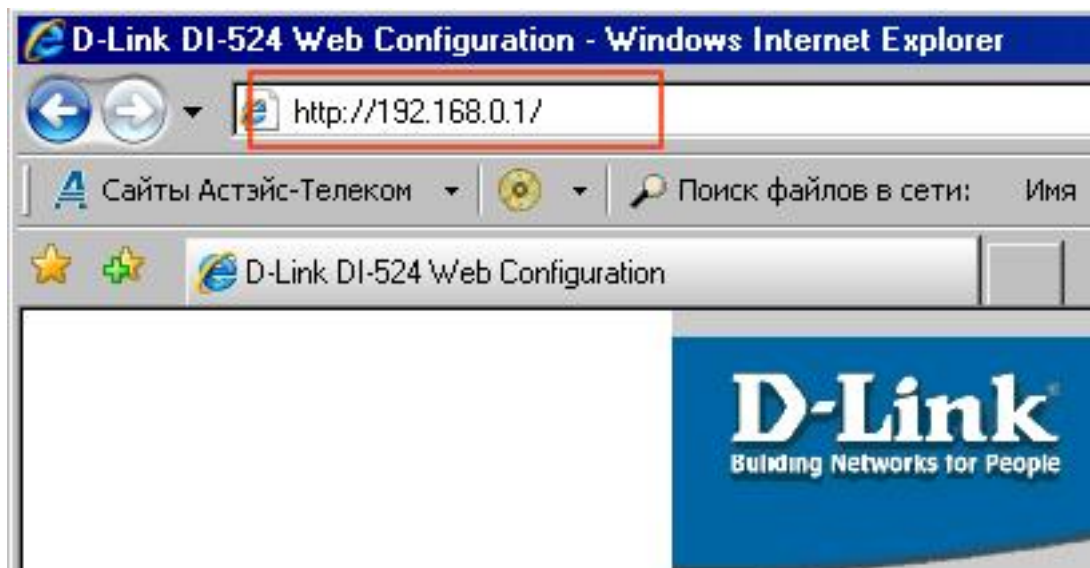

После входа в панель управления маршрутизатором вы увидите на своем экране следующее:

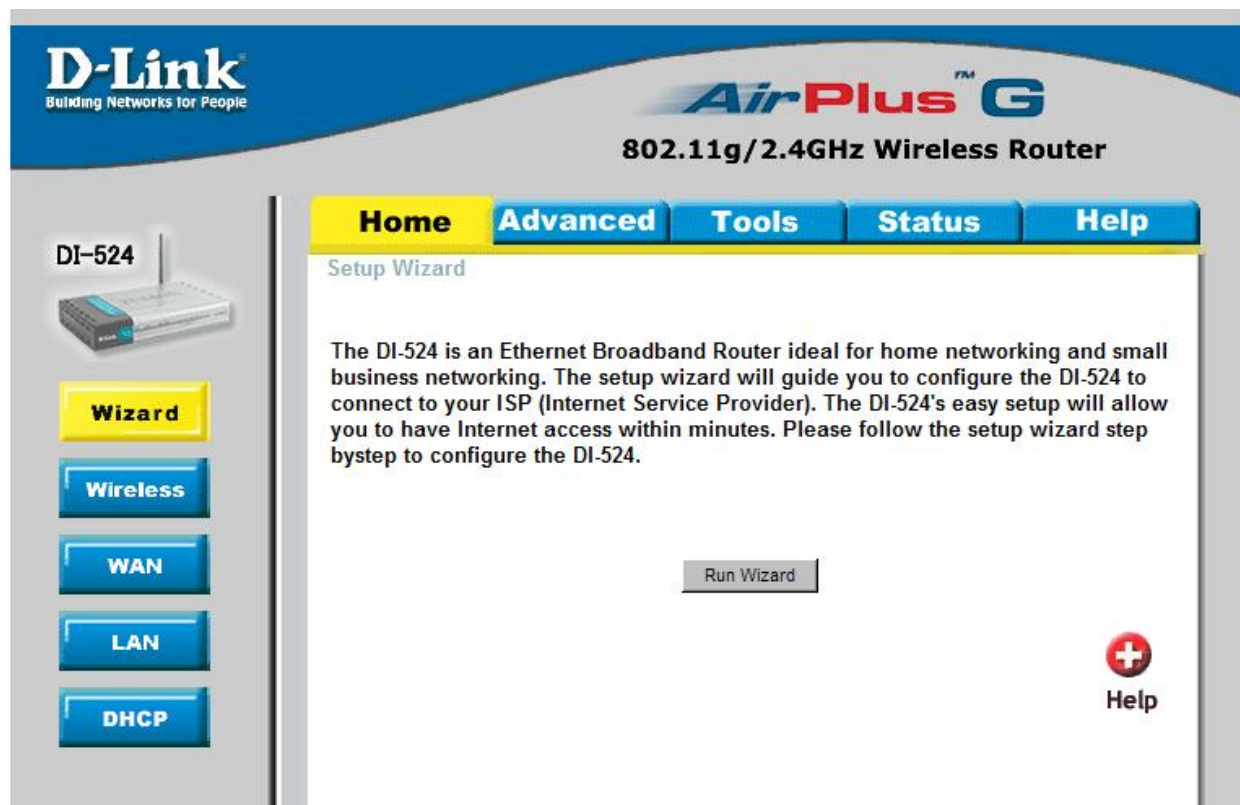

2. Далее вам следует пройти в раздел WAN

The main content area is titled "WAN Settings" and includes the instruction: "Please select the appropriate option to connect to your ISP." There are four radio button options:

- Dynamic IP Address: Choose this option to obtain an IP address automatically from your ISP. (For most Cable modem users)
- Static IP Address: Choose this option to set static IP information provided to you by your ISP.
- PPPoE: Choose this option if your ISP uses PPPoE. (For most DSL users)
- Others: PPTP, BigPond Cable, L2TP and Telia.

Below these options, the "Dynamic IP Address" section is expanded, showing the following fields:

- Host Name: [] (Optional)
- MAC Address: [00] [19] [5B] [DA] [AF] [7F] with a "Clone MAC Address" button below it.
- Primary DNS Address: [0.0.0.0]
- Secondary DNS Address: [0.0.0.0]
- MTU: [1500]
- Auto-reconnect: Enabled Disabled

At the bottom right, there are three icons: a green checkmark for "Apply", an orange 'X' for "Cancel", and a red plus sign for "Help".

3. Далее в Other → PPTP

D-Link
Building Networks for People

AirPlus G
802.11g/2.4GHz Wireless Router

Home **Advanced** **Tools** **Status** **Help**

DI-524

Wizard

Wireless

WAN

LAN

DHCP

WAN Settings
Please select the appropriate option to connect to your ISP.

Dynamic IP Address Choose this option to obtain an IP address automatically from your ISP. (For most Cable modem users)

Static IP Address Choose this option to set static IP information provided to you by your ISP.

PPPoE Choose this option if your ISP uses PPPoE. (For most DSL users)

Others PPTP , BigPond Cable , L2TP and Telia.

PPTP (for Europe use only)

L2TP (for specific ISPs use only)

BigPond Cable (for Australia use only)

Telia (for Sweden use only)

PPTP

Dynamic IP **Static IP**

My IP Address

My Subnet Mask

My Gateway

Server IP/Name

PPTP Account

PPTP Password

Retype Password

Connection ID (Optional)

Maximum Idle Time Minutes

MTU

Connect mode select Always-on Manual **Connect-on-demand**

После чего необходимо заполнить следующие поля:

- My IP Address – введите сюда ваш статический IP адрес, указанный в договоре
- My Subnet Mask – сюда необходимо ввести маску подсети, указанную в договоре
- My Gateway – поле для IP адреса основного шлюза, который указан в вашем договоре
- Server IP/Name – сюда необходимо ввести адрес VPN сервера, в компьютерной сети Астэйс-Телеком (Localka.Ru) – это vpn.asteis.net
- PPTP Account – Логин для подключения к VPN серверу, выдается при подключении услуги «Реальный IP адрес через VPN»
- PPTP Password – Пароль для подключения к VPN серверу, выдается при подключении услуги «Реальный IP адрес через VPN»

- Retype Password – Повторный ввод пароля
- Connection ID – Идентификатор подключения, можно оставить пустым
- Maximum Idle Time – Время ожидания ответа сервера, можно оставить по умолчанию равным 5 минут
- MTU – Размер максимального блока (в байтах), который может быть передан на канальном уровне коммуникационного протокола – оставить по умолчанию равным 1492
- Connect mode select – Выбор режима подключения, рекомендуется установить его в Always-on

Пример настройки вы можете посмотреть на следующем изображении:

- Dynamic IP Address**: Choose this option to obtain an IP address automatically from your ISP. (For most Cable modem users)
- Static IP Address**: Choose this option to set static IP information provided to you by your ISP.
- PPPoE**: Choose this option if your ISP uses PPPoE. (For most DSL users)
- Others**: PPTP, BigPond Cable, L2TP and Telia.
 - PPTP**: (for Europe use only)
 - L2TP**: (for specific ISPs use only)
 - BigPond Cable**: (for Australia use only)
 - Telia**: (for Sweden use only)

The PPTP configuration fields are:

- Dynamic IP**: **Static IP**:
- My IP Address**: 192.168.240.12
- My Subnet Mask**: 255.255.255.0
- My Gateway**: 192.168.240.1
- Server IP/Name**: vpn.asteis.net
- PPTP Account**: vpn_login
- PPTP Password**: [Redacted]
- Retype Password**: [Redacted]
- Connection ID**: [Empty] (Optional)
- Maximum Idle Time**: 5 Minutes
- MTU**: 1492
- Connect mode select**: Always-on Manual Connect-on-demand

At the bottom right, there are three buttons: **Apply** (green checkmark), **Cancel** (orange X), and **Help** (red plus).

После ввода всех настроек необходимо нажать кнопку Apply для сохранения настроек. После чего последует перезагрузка устройства.

4. После перезагрузки устройства вам необходимо зайти в раздел Status и при необходимости нажать кнопку Connect для подключения.

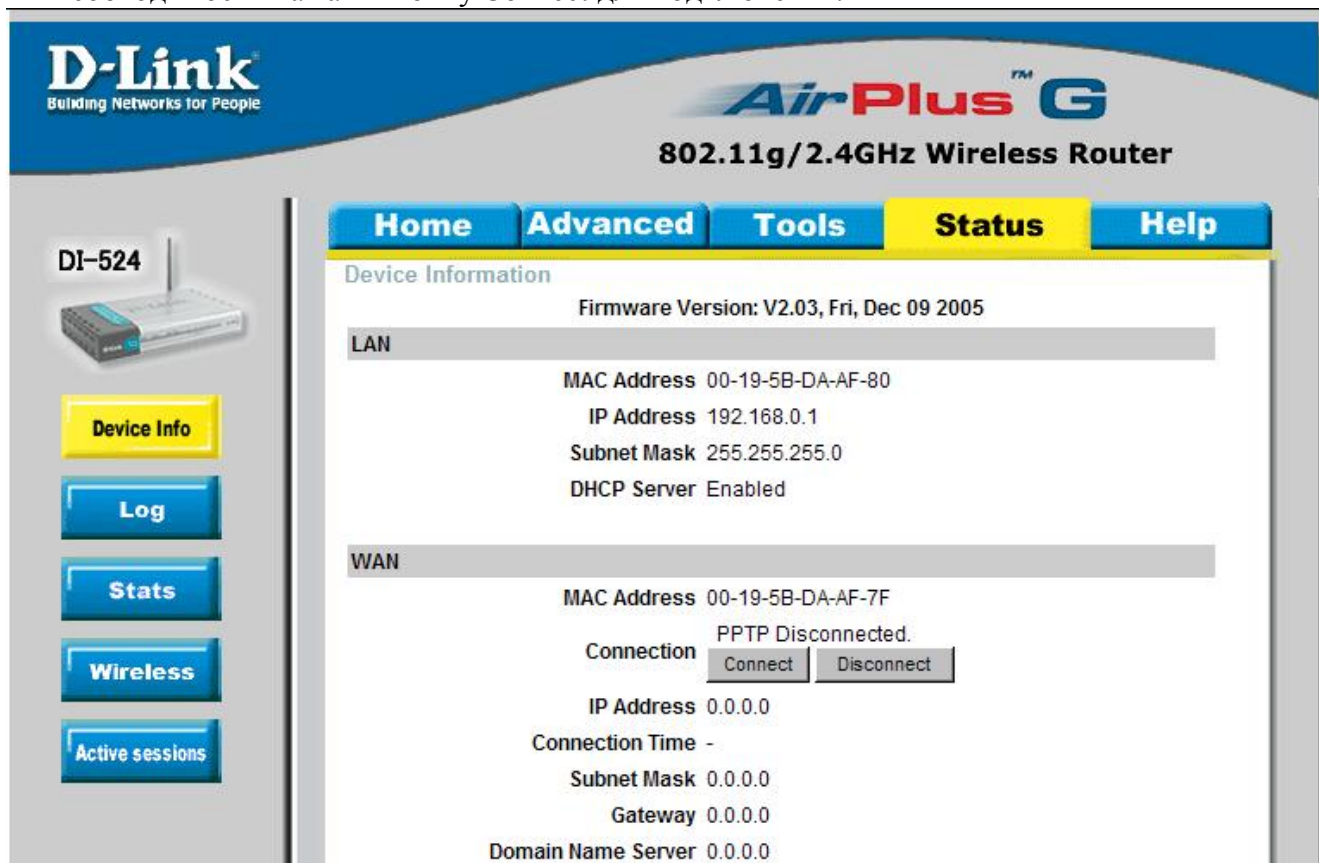

5. Следующим шагом будет настройка маршрутизации. Введите в строке адреса вашего браузера <http://192.168.0.1/rtab.htm> и нажмите кнопку переход.

После чего последует переход на страницу настройки маршрутизации

DI-524

Virtual Server

Application

Filter

Firewall

SNMP

DDNS

Routing

DMZ

Performance

Home **Advanced** Tools Status Help

Routing Table

Use the Routing Table for routing purposes within your local network.

ID	Destination	Subnet Mask	Gateway	Hop	Enable
1	<input type="text"/>	<input type="text"/>	<input type="text"/>	<input type="text"/>	<input type="checkbox"/>
2	<input type="text"/>	<input type="text"/>	<input type="text"/>	<input type="text"/>	<input type="checkbox"/>
3	<input type="text"/>	<input type="text"/>	<input type="text"/>	<input type="text"/>	<input type="checkbox"/>
4	<input type="text"/>	<input type="text"/>	<input type="text"/>	<input type="text"/>	<input type="checkbox"/>
5	<input type="text"/>	<input type="text"/>	<input type="text"/>	<input type="text"/>	<input type="checkbox"/>
6	<input type="text"/>	<input type="text"/>	<input type="text"/>	<input type="text"/>	<input type="checkbox"/>
7	<input type="text"/>	<input type="text"/>	<input type="text"/>	<input type="text"/>	<input type="checkbox"/>
8	<input type="text"/>	<input type="text"/>	<input type="text"/>	<input type="text"/>	<input type="checkbox"/>

Apply Cancel Help

Вам необходимо заполнить поля на этой странице так:

ID	Destination	Subnet Mask	Gateway	Hop	Enable
1	192.168.0.0	255.255.0.0	IP адрес основного шлюза, <u>указанный в договоре</u>	30	Галочку установить
2	10.0.0.0	255.0.0.0	IP адрес основного шлюза	30	Галочку установить
3	195.239.126.0	255.255.0.0	IP адрес основного шлюза	30	Галочку установить
4	172.16.0.0	255.255.0.0	IP адрес основного шлюза	30	Галочку установить
5	192.218.170.0	255.255.255.0	IP адрес основного шлюза	30	Галочку установить
6	192.218.174.0	255.255.255.0	IP адрес основного шлюза	30	Галочку установить
7	82.138.60.64	255.255.255.240	IP адрес основного шлюза	30	Галочку установить
8	89.208.120.0	255.255.254.0	IP адрес основного шлюза	30	Галочку установить

DI-524

Virtual Server

Application

Filter

Firewall

SNMP

DDNS

Routing

DMZ

Performance

Home

Advanced

Tools

Status

Help

Routing Table

Use the Routing Table for routing purposes within your local network.

ID	Destination	Subnet Mask	Gateway	Hop	Enable
1	192.168.0.0	255.255.0.0			<input type="checkbox"/>
2	10.0.0.0	255.0.0.0			<input type="checkbox"/>
3	195.239.126.0	255.255.0.0			<input type="checkbox"/>
4	172.16.0.0	255.255.0.0			<input type="checkbox"/>
5	195.218.170.0	255.255.255.0			<input type="checkbox"/>
6	195.218.174.0	255.255.255.0			<input type="checkbox"/>
7	82.138.60.64	255.255.255.240			<input type="checkbox"/>
8	89.208.120.0	255.255.254.0			<input type="checkbox"/>

Apply

Cancel

Help

После ввода всех настроек необходимо нажать кнопку Apply для сохранения настроек. После чего последует перезагрузка устройства.

Рекомендации.

Для того чтобы избежать проблемы с использованием пиринговых ресурсов, рекомендуем изменить внутренний IP адрес маршрутизатора с 192.168.0.1 на 192.168.254.1.

Для этого необходимо войти в раздел LAN и изменить значение поля IP Address

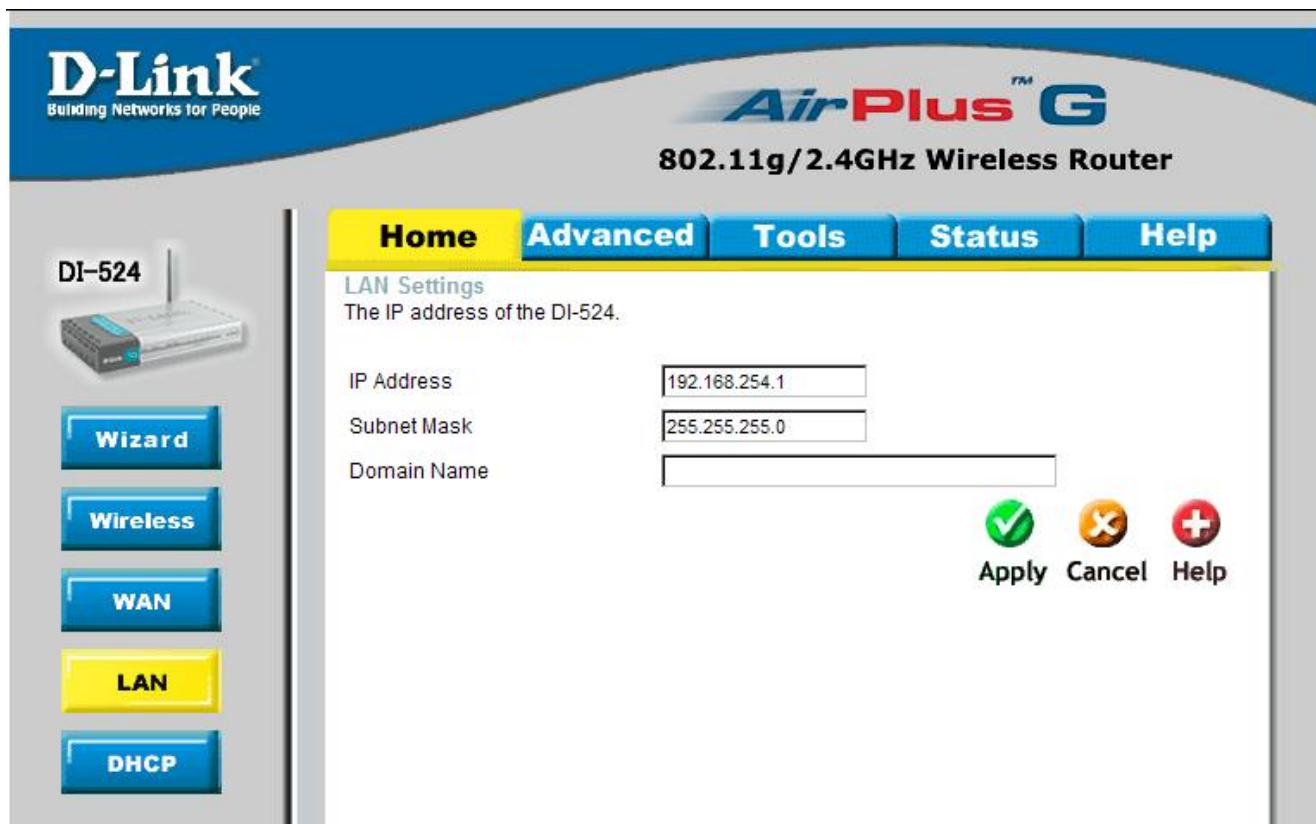

Внимание! Имейте в виду, что при изменении IP адреса маршрутизатора следует сделать соответствующие изменения и в настройках компьютера.

Например, если вы указали в качестве IP адреса маршрутизатора 192.168.254.1, то на компьютере в качестве IP адреса следует указать 192.168.254.x, где x – любое число в диапазоне от 2 до 254, а в качестве основного шлюза IP адрес маршрутизатора (в нашем случае 192.168.254.1).